



A hand in a blue sleeve points towards the center of the page. In the background, a person's face is visible, looking down. Overlaid on the scene is a digital data table with columns of numbers and symbols.

8140	57.230	0.03	+0.03▲	587.45	0.002%
4465	81.02	1.05	-2.09▼	158.037	1.581%
V17	62.985	2.07	+1.17▲	916.599	5.032%
7823	37.278	.14	+0.72▲	634.270	3.984%
3421	94.107	0.73	-0.51▼	538.01	2.416%
YT64	21.754	5.63	+3.16▲	682.36	0.657%
1897	13.361	1.32	-1.23▼	237.90	1.103%



Inhaltsverzeichnis

Arbeitsmarkt

Kennzahlen im Überblick	2
Struktur der Arbeitslosigkeit	
Stellensuchende	3
Arbeitslose nach Geschlecht und Pensum	4
Arbeitslose nach Nationalität	4
Arbeitslose nach Altersstruktur	5
Arbeitslose nach Dauer der bisher zurückgelegten Arbeitslosigkeit	5
Arbeitslose nach Berufshauptgruppen	6
Arbeitslose nach Ausbildungsstufen	6
Arbeitslose nach ausgeübter Funktion	7
Arbeitslose nach Wahlkreisen	8
Entwicklungen im Arbeitsmarkt	
Stellensuchende und Arbeitslose	9
Arbeitslosenquoten nach Altersgruppen	10
Jugendarbeitslosenquoten	10
Langzeitarbeitslosigkeit	11
Anteil Langzeitarbeitslose nach Altersgruppen	11
Arbeitslosenquoten nach Wahlkreisen	12
Arbeitslose nach Wahlkreis und Gemeinde	13-21
Aussteuerungen	22
Kurzarbeit	23
Langzeitentwicklungen im Arbeitsmarkt	
Stellensuchende und Arbeitslose	24
Arbeitslose Schweizer und Ausländer	25

Arbeitsbedingungen

Kennzahlen im Überblick	26
Entwicklungen	
Planbegutachtungen / -genehmigungen	26
Arbeitszeitgesuche	27
Schwarzarbeit (Meldungen & Kontrollen)	27
Dienstleistungserbringer aus der EU (Meldungen & Kontrollen)	28

Erläuterungen & Definitionen

Kontaktadresse	31
-----------------------	----

Arbeitsmarkt

[\[Link zum Thema\]](#)

Kennzahlen im Überblick

Absolute Zahlen	Aktuell	Vormonat	Vorjahr	Veränderung zum			
	Jan 24	Dez 23	Jan 23	Vormonat		Vorjahr	
				absolut	in %	absolut	in %
Stellensuchende	5'973	5'842	5'625	+131	+2.2	+348	+6.2
Arbeitslose	3'464	3'314	3'117	+150	+4.5	+347	+11.1
Jugendarbeitslose	326	324	325	+2	+0.6	+1	+0.3
Langzeitarbeitslose	262	241	353	+21	+8.7	-91	-25.8
Offene Stellen	2'559	2'183	3348	+376	+17.2	-789	-23.6

Quoten	Aktuell	Vormonat	Vorjahr	Veränderung zum	
	Jan 24	Dez 23	Jan 23	Vormonat	Vorjahr
Stellensuchendenquote	2.6 %	2.5 %	2.4 %	+0.1 %	+0.2 %
Arbeitslosenquote	1.5 %	1.4 %	1.4 %	+0.1 %	+0.1 %
Jugendarbeitslosenquote	1.2 %	1.2 %	1.2 %	0.0 %	0.0 %

Veränderungen	Jan 24	
	Zugänge	Abgänge
Stellensuchende	1'069	937
Arbeitslose	1'356	1'203
Offene Stellen	1'925	1'549

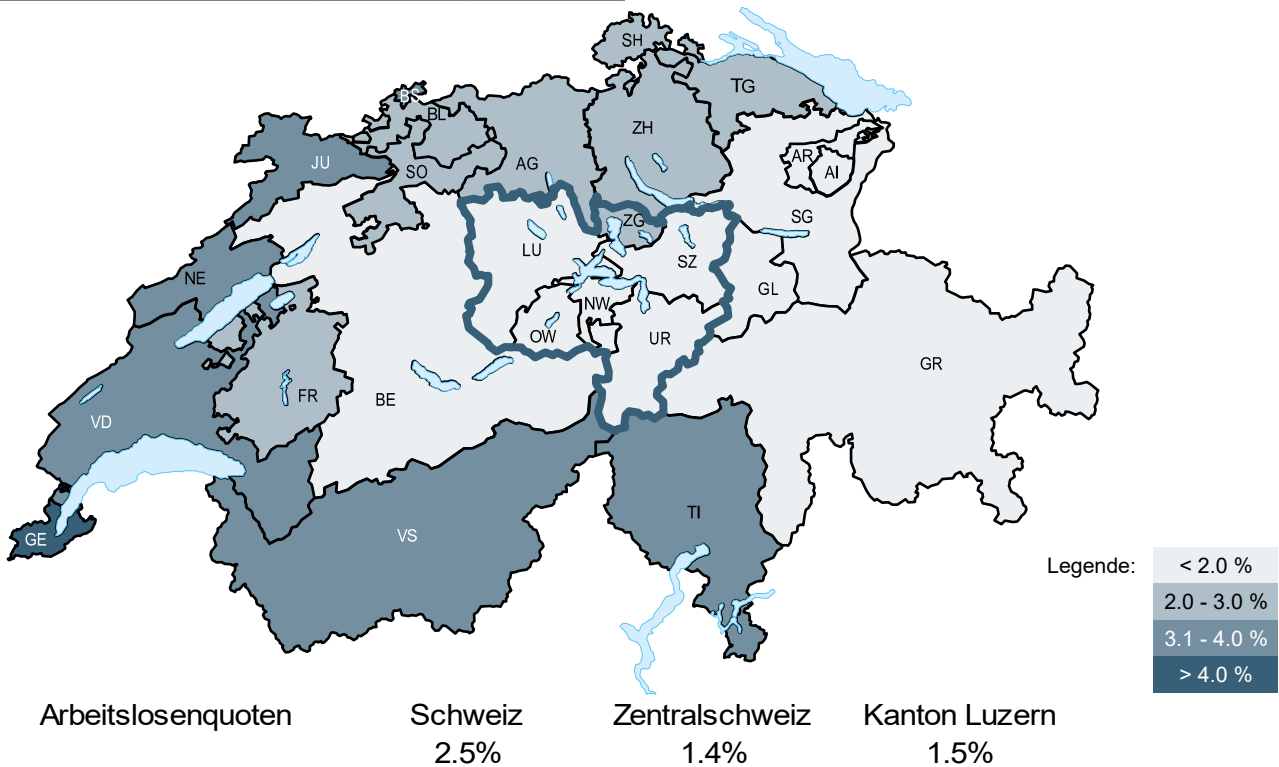

[Schweizweite Zahlen des Bundes unter folgendem Link](#)

Struktur der Arbeitslosigkeit

Stellensuchende

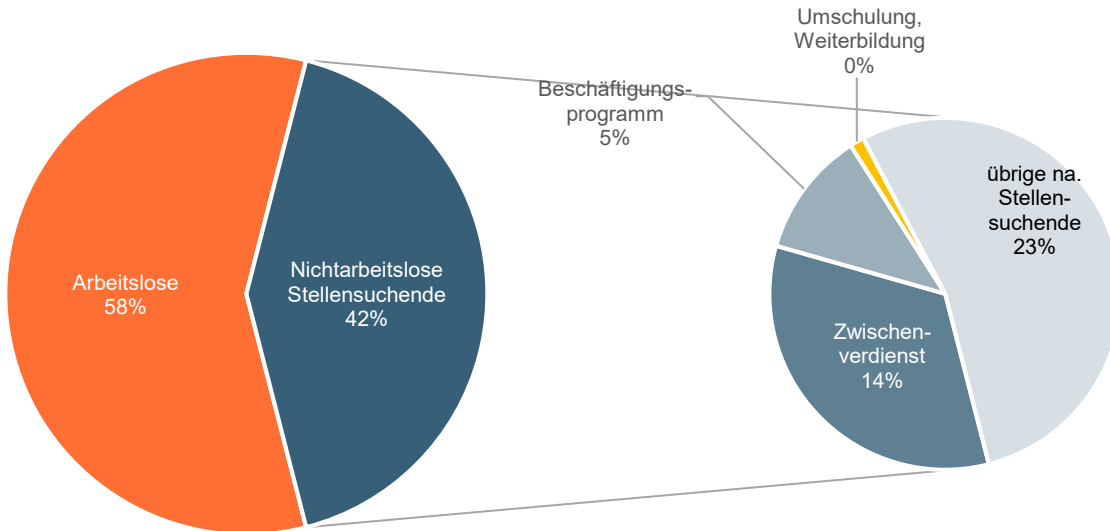

Stellensuchende		5'973
Arbeitslose		3'464
Nichtarbeitslose Stellensuchende	Beschäftigungsprogramm	290
	Umschulung, Weiterbildung	33
	Zwischenverdienst	838
	Übrige nichtarbeitslose Stellensuchende	1'348

Stellensuchende

Arbeitslose und nichtarbeitslose Personen, welche bei einem Regionalen Arbeitsvermittlungszentrum (RAV) registriert sind und eine Stelle suchen. Man unterscheidet Arbeitslose und nichtarbeitslose Stellensuchende.

Arbeitslose

Personen, welche beim RAV registriert sind, keine Stelle haben und per sofort vermittelbar sind. Diese Personenzahl bestimmt die Arbeitslosenquote.

Nichtarbeitslose Stellensuchende

Personen, welche bei einem RAV registriert sind, im Unterschied zu arbeitslosen Personen jedoch nicht sofort vermittelbar sind oder über eine Arbeit verfügen. Nicht sofort vermittelbar sind sie hauptsächlich, weil sie in Zwischenverdiensten oder in arbeitsmarktlichen Massnahmen sind (z.B. Programme zur vorübergehenden Beschäftigung, Schulungen / Weiterbildungen etc.) oder wegen Krankheit/Unfall und Militärdienst. Über eine Arbeit verfügen sie, weil sie sich in einem gekündigten Arbeitsverhältnis befinden, also von Arbeitslosigkeit bedroht sind und sich deswegen bereits während der Kündigungsfrist beim RAV registrieren. Die Personenzahl der nichtarbeitslosen Stellensuchenden ist nicht in der Arbeitslosenquote enthalten.

Arbeitslose nach Geschlecht und Pensum

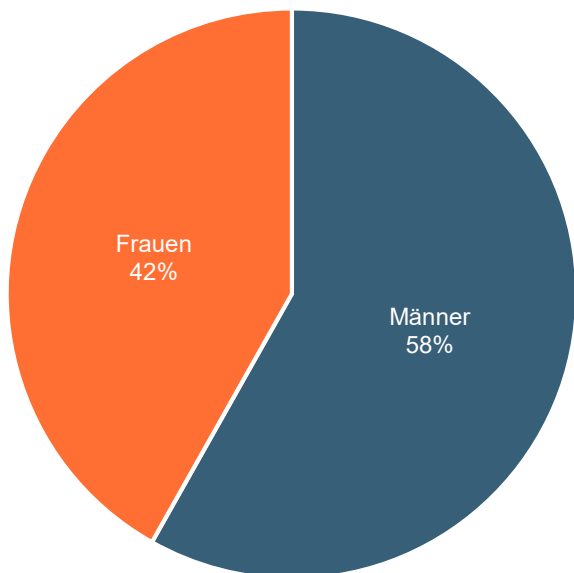

Geschlecht	Vollzeit	Teilzeit	Total
Männer	2'001	14	2'015
Frauen	1'380	69	1'449
Total	3'381	83	3'464

Arbeitslose nach Nationalität

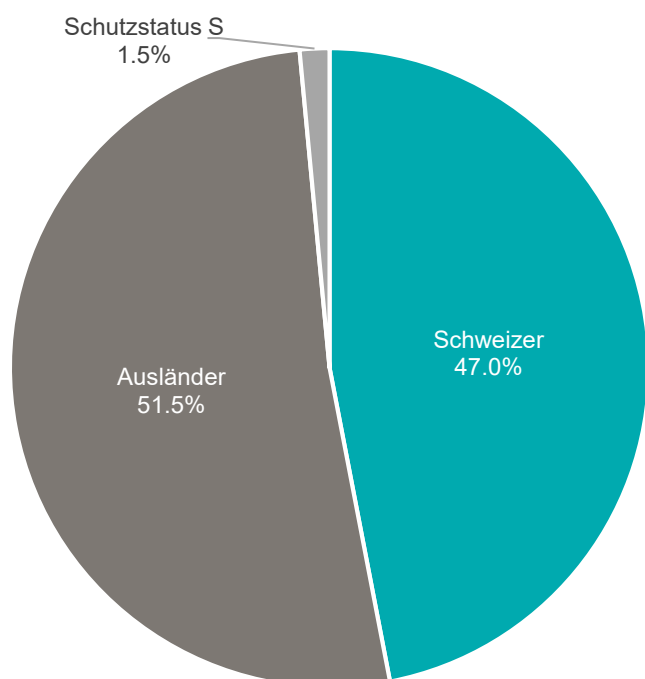

Nationalität	Arbeitslose	Arbeitslosenquote
Schweizer	1'627	0.9%
Ausländer	1'785	4.0%
Schutzstatus S	52	--
Total	3'464	1.5%

Arbeitslose nach Altersstruktur

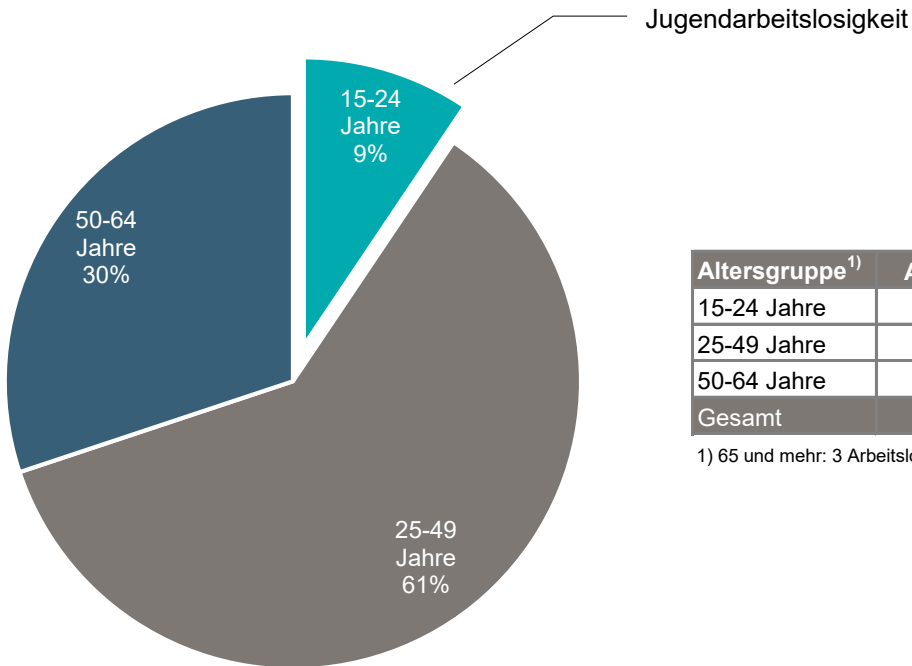

Altersgruppe ¹⁾	Arbeitslose	Arbeitslosenquote
15-24 Jahre	326	1.2%
25-49 Jahre	2'093	1.6%
50-64 Jahre	1'042	1.5%
Gesamt	3'464	1.5%

1) 65 und mehr: 3 Arbeitslose

Arbeitslose nach Dauer der bisher zurückgelegten Arbeitslosigkeit

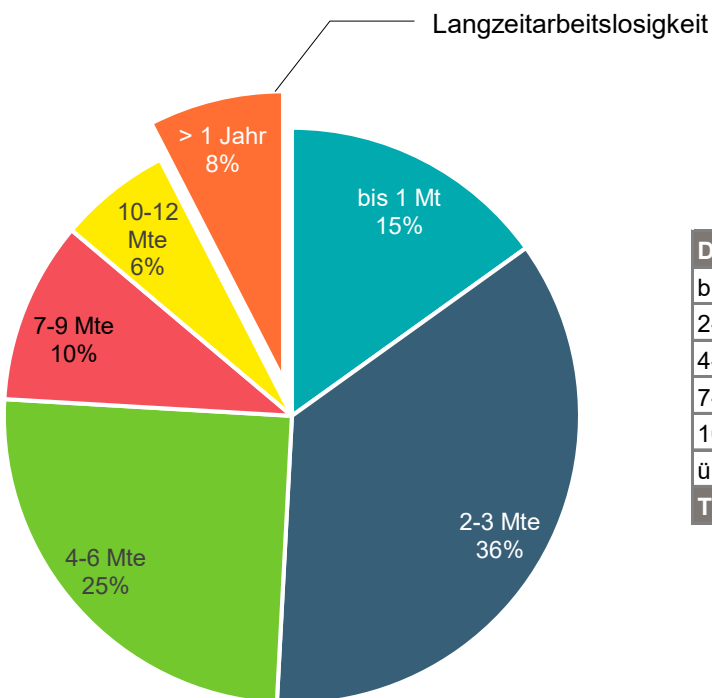

Dauer	Arbeitslose
bis 1 Monat	523
2-3 Monate	1'238
4-6 Monate	869
7-9 Monate	354
10-12 Monate	218
über 1 Jahr	262
Total	3'464

Arbeitslose nach Berufshauptgruppen

Ausgeübter Beruf	Arbeitslose	Veränderung zum Vormonat		
		Zugänge	Abgänge	in %
Führungskräfte	247	80	68	+ 5.6
Akademische Berufe	395	123	122	+ 0.5
Techniker und gleichrangige nichttechnische Berufe	399	155	141	+ 3.6
Bürokräfte und verwandte Berufe	411	151	140	+ 2.8
Dienstleistungsberufe und Verkäufer	632	282	215	+ 10.9
Fachkräfte in Land- und Forstwirtschaft und Fischerei	9	4	2	+ 28.6
Handwerks- und verwandte Berufe	459	203	183	+ 4.8
Bediener von Anlagen und Maschinen und Montageberufe	186	70	73	- 2.1
Hilfsarbeitskräfte	700	273	243	+ 4.6
Keine Angaben	26	15	16	- 3.7
Total	3'464	1'356	1'203	+ 4.5

Arbeitslose nach Ausbildungsstufen

Ausgeübter Beruf	Arbeitslose	Veränderung zum Vormonat		
		Zugänge	Abgänge	in %
Sekundarstufe I	813	308	279	+ 5.4
Sekundarstufe II	1'464	625	564	+ 4.5
Tertiärstufe	856	283	257	+ 4.6
Keine Angaben	331	140	103	+ 2.2
Total	3'464	1'356	1'203	+ 4.5

Sekundarstufe I

Obligatorische Schule nicht abgeschlossen/abgeschlossen, Übergansausbildungen (z.B. 10. Schuljahr)

Sekundarstufe II

Anlehre, Berufslehre, Berufsmaturität, Gymnasiale Maturität, Fachmittelschule oder ähnliche Ausbildung

Tertiärstufe

Eidg. Diplom/Fachausweis, Techniker- oder Fachschule, Höhere Fachschule, Universität, Fachhochschule, Pädagogische Hochschule, ETH

Arbeitslose nach ausgeübter Funktion

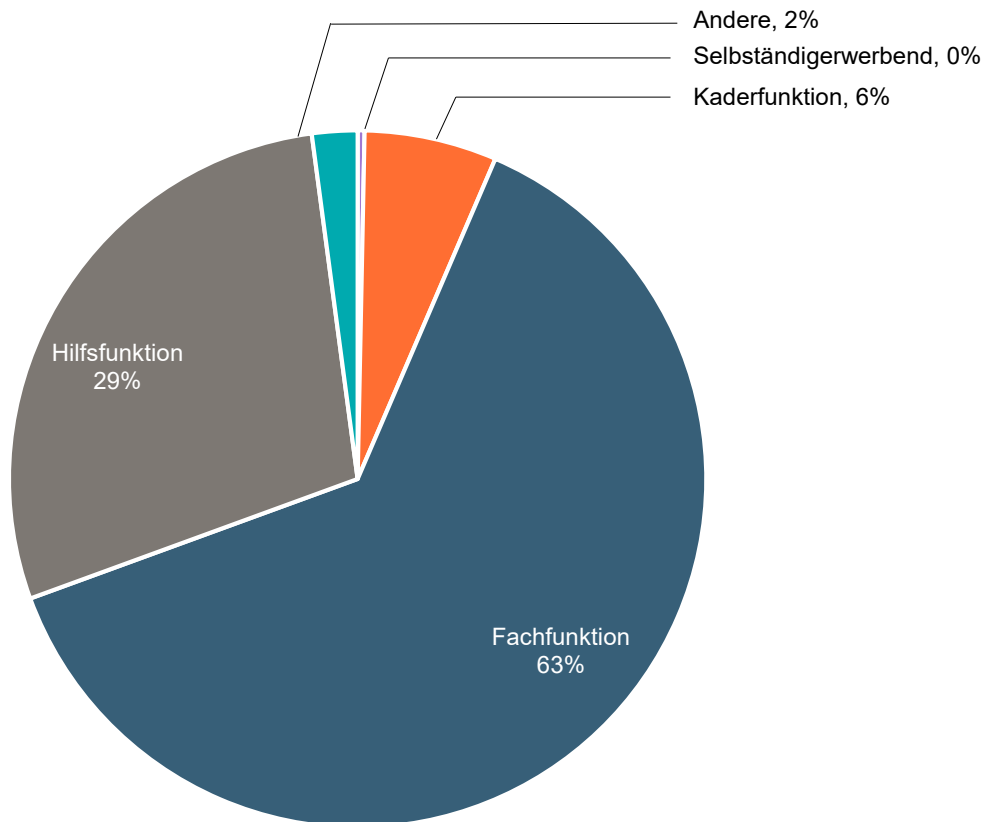

Geschlecht	Selbständig	Kaderfunktion	Fachfunktion	Hilfsfunktion	Heimarbeit	Andere				Total
						Lernende	Schüler	Studenten	Praktikanten	
Männer	7	147	1'218	599	0	26	7	4	7	2'015
Frauen	4	66	963	387	0	16	5	1	7	1'449
Total	11	213	2'181	986	0	42	12	5	14	3'464

Arbeitslose nach Wahlkreisen

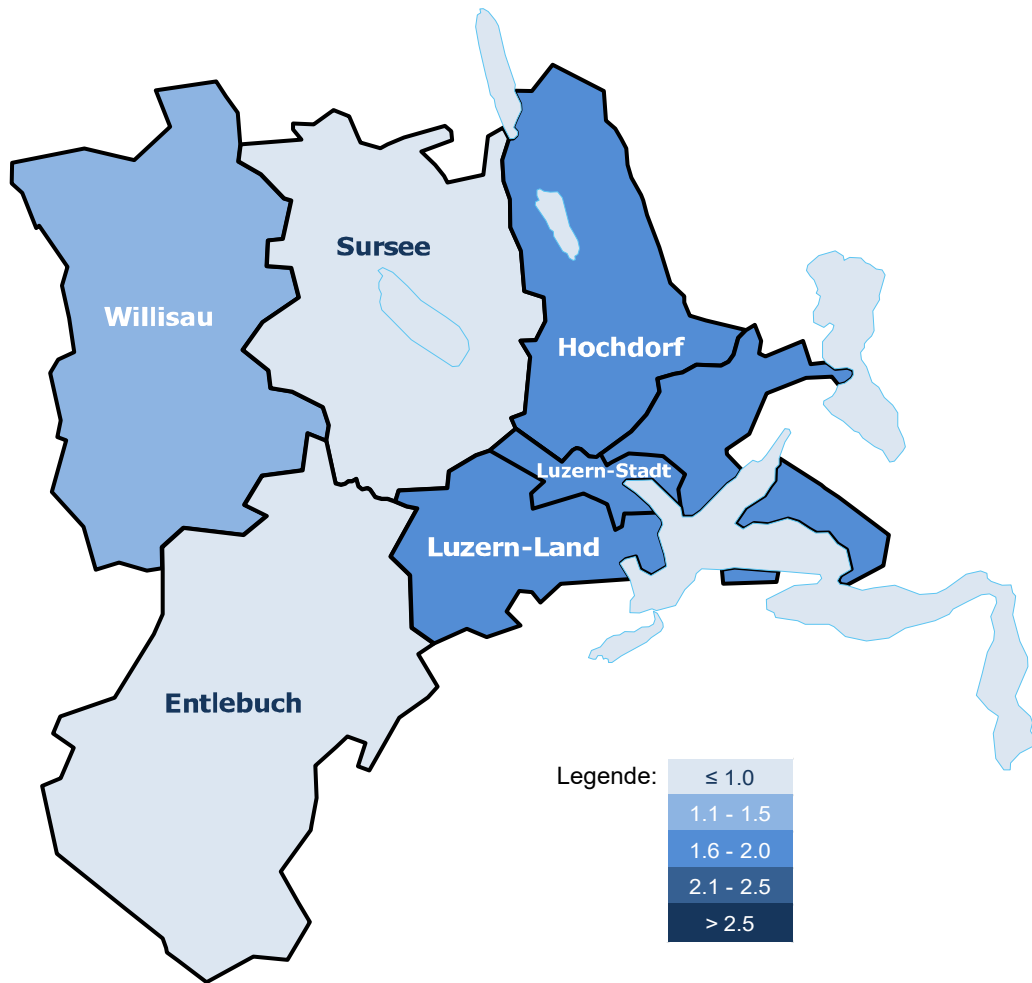

Wahlkreis	Männer	Frauen	Total	Anteil	Arbeitslosenquote
Luzern-Stadt	518	372	890	26%	1.9%
Luzern-Land	534	388	922	27%	1.6%
Hochdorf	467	306	773	22%	1.9%
Sursee	244	185	429	12%	1.0%
Entlebuch	66	50	116	3%	1.0%
Willisau	186	148	334	10%	1.1%
Total	2'015	1'449	3'464	100%	1.5%

Entwicklungen im Arbeitsmarkt

Stellensuchende und Arbeitslose

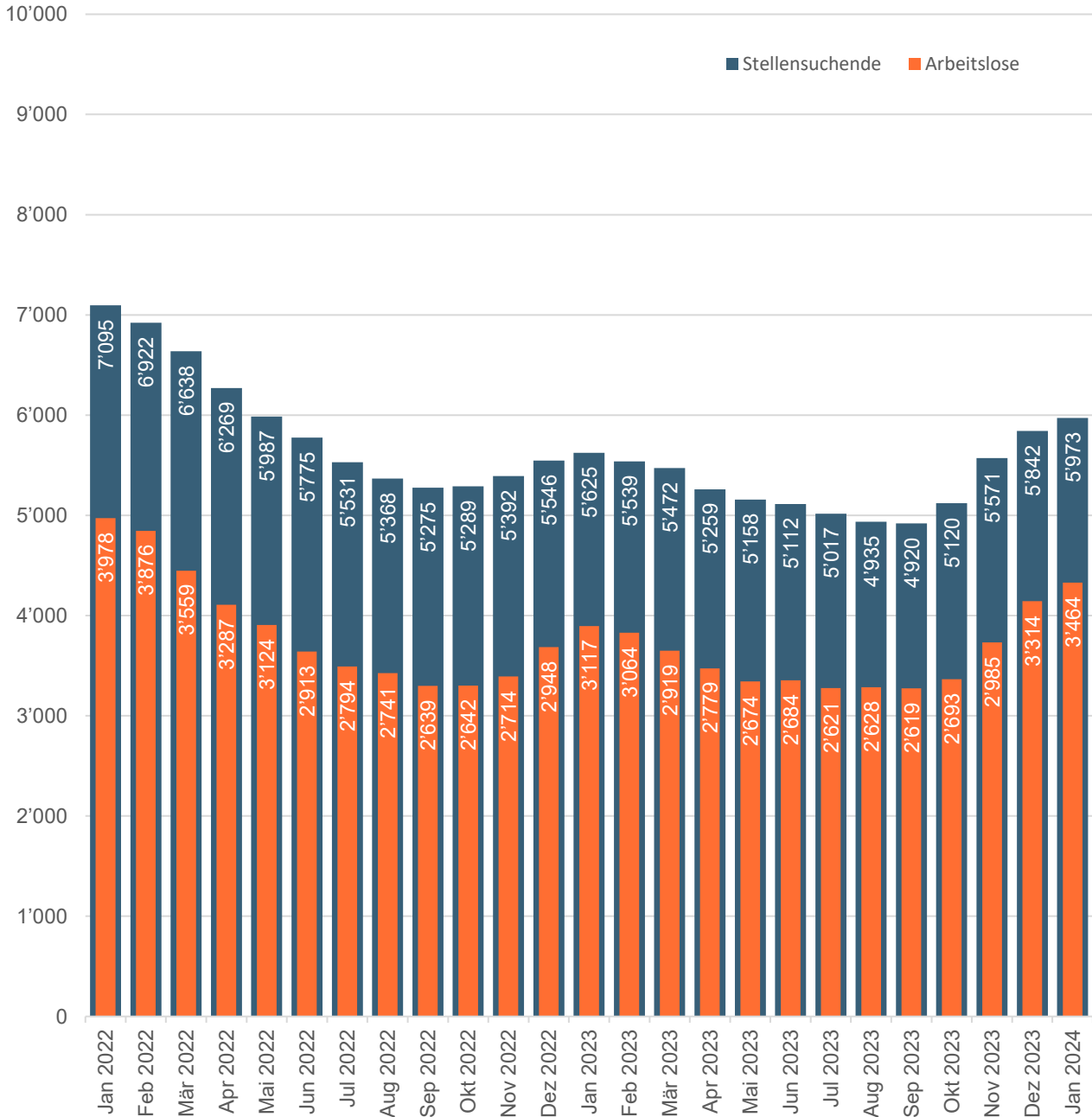

Als Stellensuchende werden alle arbeitslosen und nichtarbeitslosen Personen bezeichnet, welche bei einem Regionalen Arbeitsvermittlungszentrum (RAV) registriert sind und eine Stelle suchen.

Arbeitslose sind der Teil der Stellensuchenden, welche keine Stelle haben und per sofort vermittelbar sind. Diese Personenzahl bestimmt die Arbeitslosenquote.

Arbeitslosenquoten nach Altersgruppen

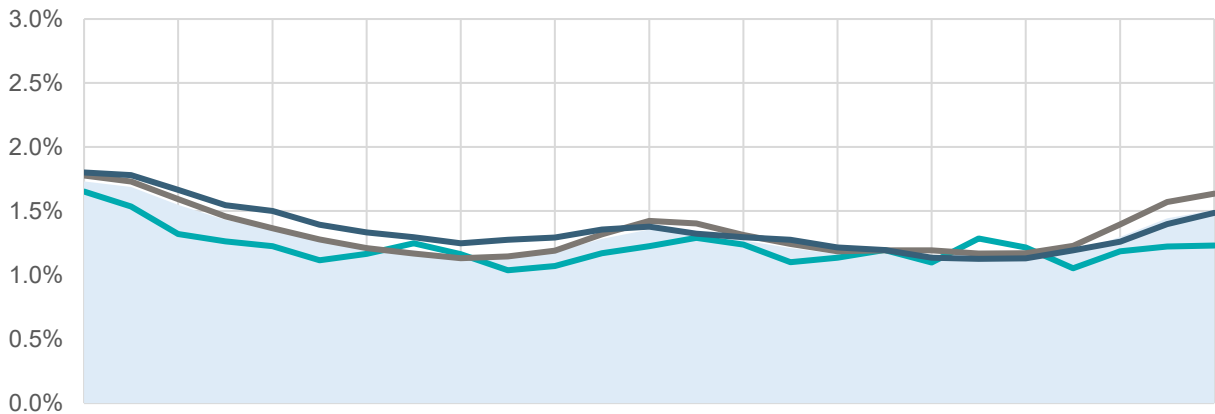

	Jan 2022	Feb 2022	Mär 2022	Apr 2022	Mai 2022	Jun 2022	Juli 2022	Aug 2022	Sep 2022	Okt 2022	Nov 2022	Dez 2022	Jan 2023	Feb 2023	Mär 2023	Apr 2023	Mai 2023	Jun 2023	Juli 2023	Aug 2023	Sep 2023	Okt 2023	Nov 2023	Dez 2023	Jan 2024
15-24 Jahre	438	407	350	335	325	296	309	331	308	275	284	310	325	342	328	292	301	317	291	341	322	279	314	324	326
25-49 Jahre	2'273	2'213	2'037	1'864	1'746	1'635	1'547	1'495	1'447	1'466	1'522	1'684	1'819	1'794	1'679	1'590	1'515	1'527	1'527	1'494	1'497	1'572	1'786	2'007	2'093
50-64 Jahre	1'263	1'249	1'167	1'084	1'052	977	934	909	875	894	906	951	967	927	909	895	853	838	797	790	792	837	883	980	1'042
65 und mehr ¹⁾	4	7	5	4	1	5	4	6	9	7	2	3	6	1	3	2	5	2	6	3	8	5	2	3	3
Total	3'978	3'876	3'559	3'287	3'124	2'913	2'794	2'741	2'639	2'642	2'714	2'948	3'117	3'064	2'919	2'779	2'674	2'684	2'621	2'628	2'619	2'693	2'985	3'314	3'464

1) nicht im Diagramm aufgeführt

■ Kanton Luzern
 ■ 15-24 Jahre
 ■ 25-49 Jahre
 ■ 50-64 Jahre

Jugendarbeitslosenquoten

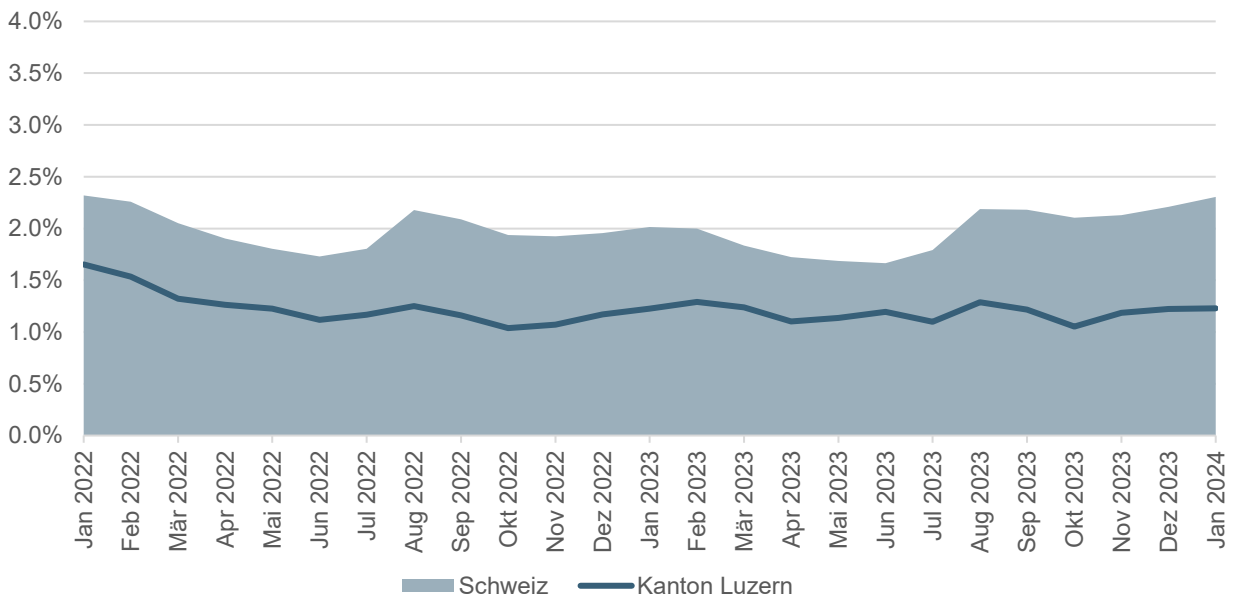

Der Begriff Jugendarbeitslose bezeichnet Arbeitslose im Alter von 15 - 24 Jahren.

Langzeitarbeitslosigkeit

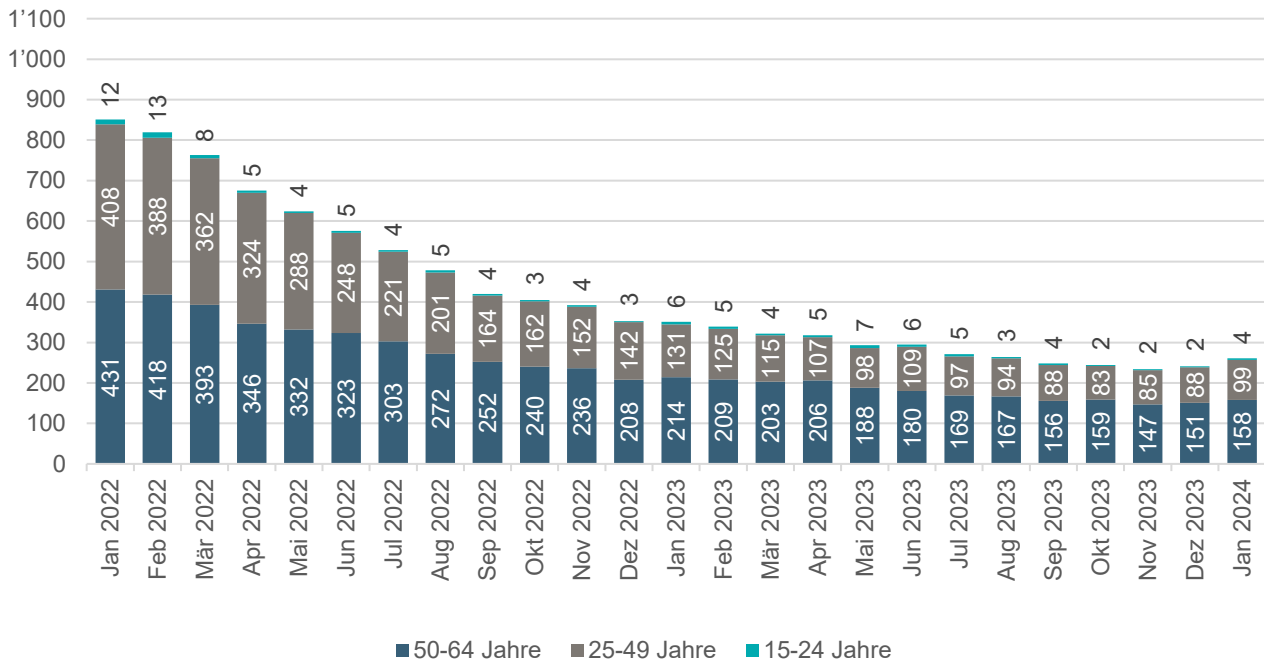

Anteil Langzeitarbeitslose nach Altersgruppen (aktueller Monat)

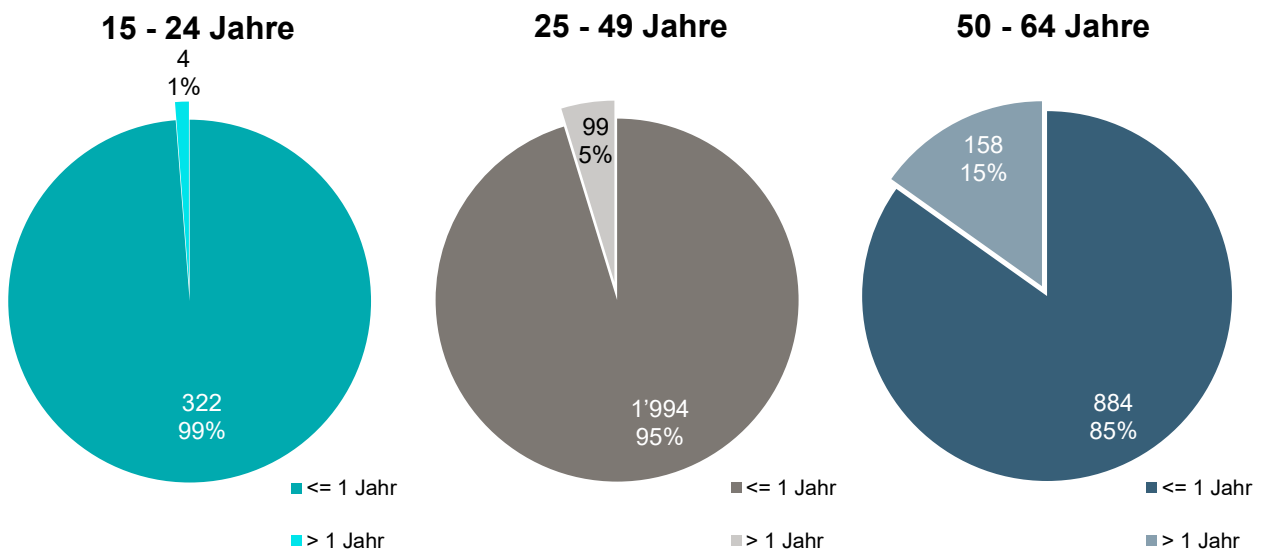

Langzeitarbeitslose sind Personen, die seit über einem Jahr arbeitslos sind.
 Nicht aufgeführt: 65 und älter

Arbeitslosenquoten nach Wahlkreisen

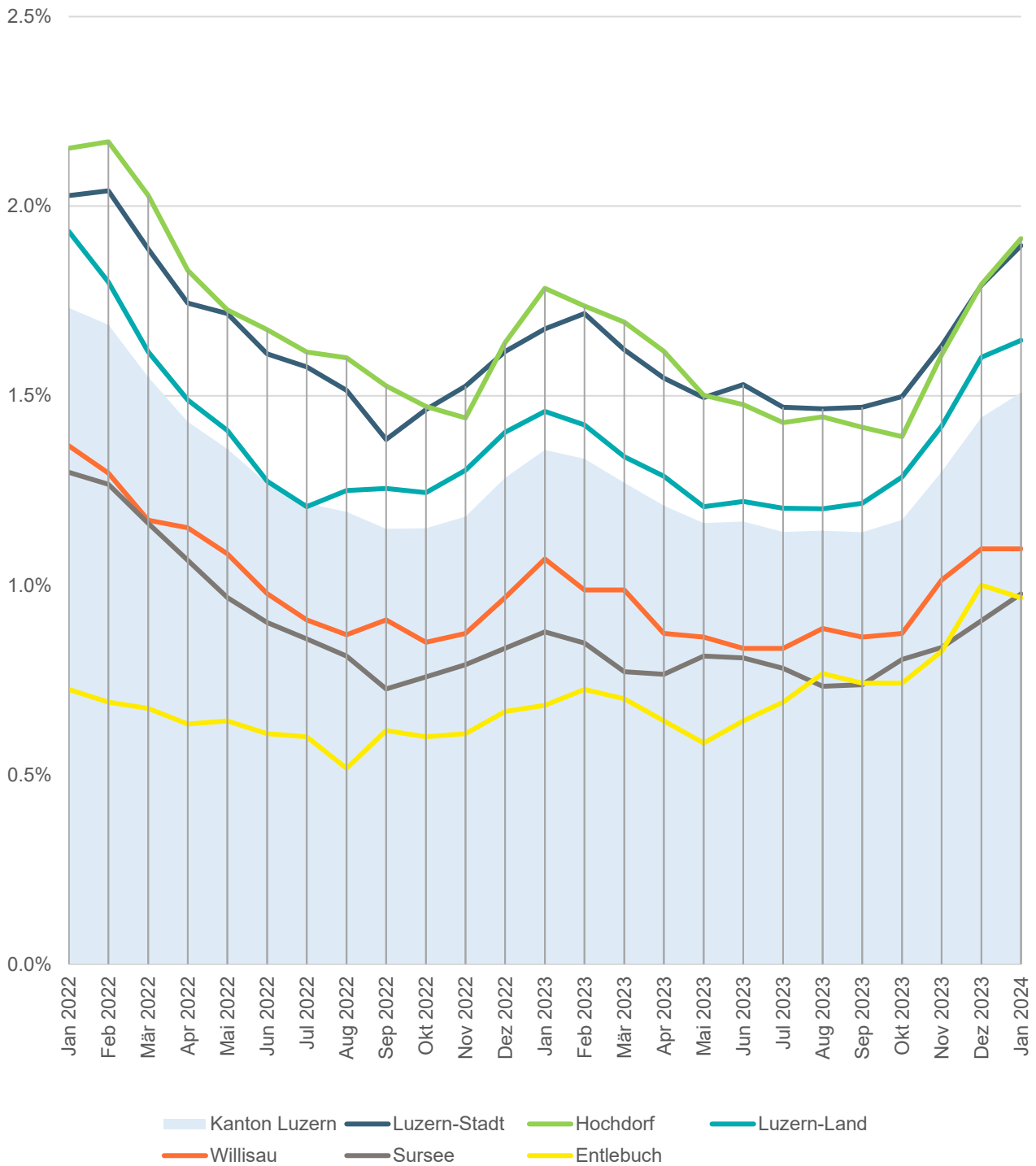

Stellensuchende nach Wahlkreis und Gemeinde

[\[Gemeindezuordnung RAV\]](#)

Kanton Luzern

	Aug 2023	Sep 2023	Okt 2023	Nov 2023	Dez 2023	Jan 2024		
						Männer	Frauen	Total
Gesamt	4'935	4'920	5'120	5'571	5'842	3'337	2'636	5'973

Wahlkreis Luzern-Stadt

	Aug 2023	Sep 2023	Okt 2023	Nov 2023	Dez 2023	Jan 2024		
						Männer	Frauen	Total
Luzern	1'259	1'250	1'309	1'400	1'460	836	657	1'493

Wahlkreis Luzern-Land

	Aug 2023	Sep 2023	Okt 2023	Nov 2023	Dez 2023	Jan 2024		
						Männer	Frauen	Total
Adligenswil	48	51	50	53	60	31	28	59
Buchrain	91	86	94	107	103	55	51	106
Dierikon	15	14	17	18	24	7	16	23
Ebikon	191	205	220	257	270	173	105	278
Gisikon	19	21	24	24	23	10	11	21
Greppen	10	10	13	12	11	4	9	13
Honau	8	9	10	10	11	9	2	11
Horw	142	162	166	181	197	102	88	190
Kriens	373	386	382	417	446	249	196	445
Malters	59	59	66	69	75	44	39	83
Meggen	73	72	83	81	89	57	41	98
Meierskappel	13	15	17	20	22	14	9	23
Root	82	75	76	91	97	56	49	105
Schwarzenberg	11	11	11	12	8	6	5	11
Udligenswil	21	23	24	25	26	14	11	25
Vitznau	13	14	16	20	17	10	12	22
Weggis	51	52	52	61	59	33	31	64
Total	1'220	1'265	1'321	1'458	1'538	874	703	1'577

Arbeitslose nach Wahlkreis und Gemeinde

Kanton Luzern

	Aug 2023	Sep 2023	Okt 2023	Nov 2023	Dez 2023	Jan 2024		
						Männer	Frauen	Total
Gesamt	2'628	2'619	2'693	2'985	3'314	2'015	1'449	3'464

Wahlkreis Luzern-Stadt

	Aug 2023	Sep 2023	Okt 2023	Nov 2023	Dez 2023	Jan 2024		
						Männer	Frauen	Total
Luzern	688	690	703	766	841	518	372	890

Wahlkreis Luzern-Land

	Aug 2023	Sep 2023	Okt 2023	Nov 2023	Dez 2023	Jan 2024		
						Männer	Frauen	Total
Adligenswil	28	28	31	35	40	26	17	43
Buchrain	52	54	52	54	57	31	25	56
Dierikon	8	5	8	7	10	2	6	8
Ebikon	100	106	117	129	150	105	53	158
Gisikon	8	8	13	17	14	7	8	15
Greppen	5	4	6	6	7	3	6	9
Honau	4	4	4	5	6	4	1	5
Horw	79	91	86	95	117	60	50	110
Kriens	210	209	210	228	264	149	110	259
Malters	33	31	33	33	38	21	21	42
Meggen	42	42	51	52	54	40	21	61
Meierskappel	8	12	13	12	15	10	7	17
Root	48	38	42	58	62	33	26	59
Schwarzenberg	6	6	8	9	7	3	5	8
Udligenswil	10	10	11	11	11	9	6	15
Vitznau	4	5	5	9	10	6	7	13
Weggis	28	28	30	35	35	25	19	44
Total	673	681	720	795	897	534	388	922

Langzeitarbeitslose nach Wahlkreis und Gemeinde

Kanton Luzern

	Aug 2023	Sep 2023	Okt 2023	Nov 2023	Dez 2023	Jan 2024		
						Männer	Frauen	Total
Gesamt	265	254	247	235	241	161	101	262

Wahlkreis Luzern-Stadt

	Aug 2023	Sep 2023	Okt 2023	Nov 2023	Dez 2023	Jan 2024		
						Männer	Frauen	Total
Luzern	60	59	63	59	59	34	24	58

Wahlkreis Luzern-Land

	Aug 2023	Sep 2023	Okt 2023	Nov 2023	Dez 2023	Jan 2024		
						Männer	Frauen	Total
Adligenswil	3	3	5	4	4	4	0	4
Buchrain	5	5	4	3	2	1	1	2
Dierikon	2	2	2	2	1	0	1	1
Ebikon	10	10	9	10	7	6	2	8
Gisikon	1	1	1	2	1	0	1	1
Greppen	0	0	1	0	0	0	0	0
Honau	0	0	0	0	0	0	0	0
Horw	8	5	5	10	11	7	7	14
Kriens	21	19	16	11	14	9	8	17
Malters	4	4	2	2	1	0	1	1
Meggen	6	6	6	4	4	4	0	4
Meierskappel	3	3	3	3	4	3	1	4
Root	1	1	3	4	4	3	2	5
Schwarzenberg	0	0	1	1	1	1	0	1
Udligenswil	1	2	2	2	2	2	0	2
Vitznau	0	0	0	0	0	1	0	1
Weggis	4	4	4	4	5	3	3	6
Total	69	65	64	62	61	44	27	71

Stellensuchende Wahlkreis Hochdorf

	Aug 2023	Sep 2023	Okt 2023	Nov 2023	Dez 2023
Aesch	10	10	13	14	13
Ballwil	16	18	19	25	25
Emmen	729	719	735	806	846
Ermensee	12	11	9	8	11
Eschenbach	29	30	30	32	36
Hitzkirch	61	55	54	64	67
Hochdorf	122	116	114	130	140
Hohenrain	12	12	15	15	13
Inwil	28	28	31	31	35
Rain	25	26	23	21	24
Römerswil	7	7	6	8	8
Rothenburg	86	85	80	89	92
Schongau	7	6	9	11	11
Total	1'144	1'123	1'138	1'254	1'321

Jan 2024		
Männer	Frauen	Total
8	7	15
9	10	19
510	364	874
11	2	13
21	18	39
41	28	69
93	57	150
9	8	17
14	19	33
12	17	29
5	4	9
51	41	92
1	7	8
785	582	1'367

Stellensuchende Wahlkreis Sursee

	Aug 2023	Sep 2023	Okt 2023	Nov 2023	Dez 2023
Beromünster	54	54	53	59	59
Büron	34	30	34	35	36
Buttisholz	12	11	16	14	17
Eich	13	10	11	11	12
Geuensee	32	31	37	33	30
Grosswangen	22	21	25	29	28
Hildisrieden	18	19	21	19	20
Knutwil	26	25	25	21	22
Mauensee	2	3	5	8	8
Neuenkirch	72	72	76	81	90
Nottwil	31	25	28	34	41
Oberkirch	29	28	21	22	24
Rickenbach	31	30	36	36	35
Ruswil	37	44	49	56	57
Schenkon	18	17	19	21	22
Schlierbach	2	5	4	3	3
Sempach	24	22	27	22	24
Sursee	126	116	112	130	136
Triengen	54	56	60	61	64
Total	637	619	659	695	728

Jan 2024		
Männer	Frauen	Total
37	19	56
18	23	41
7	13	20
8	3	11
19	14	33
16	12	28
9	9	18
11	11	22
3	3	6
48	46	94
19	14	33
17	9	26
20	19	39
36	23	59
13	10	23
3	2	5
15	9	24
74	69	143
39	30	69
412	338	750

Arbeitslose Wahlkreis Hochdorf

	Aug 2023	Sep 2023	Okt 2023	Nov 2023	Dez 2023
Aesch	5	4	2	6	6
Ballwil	7	7	9	13	11
Emmen	359	354	362	406	453
Ermensee	6	6	5	5	9
Eschenbach	16	16	17	20	23
Hitzkirch	35	37	28	39	40
Hochdorf	64	65	59	72	85
Hohenrain	6	6	6	8	6
Inwil	17	17	17	17	20
Rain	13	13	15	12	15
Römerswil	4	4	4	5	4
Rothenburg	47	40	36	43	47
Schongau	4	3	2	3	5
Total	583	572	562	649	724

Jan 2024		
Männer	Frauen	Total
5	2	7
5	3	8
306	185	491
7	2	9
13	13	26
29	16	45
55	34	89
4	6	10
7	13	20
6	9	15
2	3	5
27	16	43
1	4	5
467	306	773

Arbeitslose Wahlkreis Sursee

	Aug 2023	Sep 2023	Okt 2023	Nov 2023	Dez 2023
Beromünster	25	24	25	29	31
Büron	16	14	17	17	18
Buttisholz	6	7	7	7	10
Eich	9	7	7	5	6
Geuensee	12	16	20	22	18
Grosswangen	10	11	11	8	10
Hildisrieden	9	8	9	10	13
Knutwil	20	14	18	19	14
Mauensee	1	3	3	3	4
Neuenkirch	40	42	44	41	48
Nottwil	15	14	15	15	22
Oberkirch	17	14	13	11	16
Rickenbach	12	16	23	21	18
Ruswil	20	23	25	32	34
Schenkon	7	6	8	14	14
Schlierbach	1	3	3	2	3
Sempach	12	11	13	12	15
Sursee	61	58	56	68	71
Triengen	29	33	36	31	33
Total	322	324	353	367	398

Jan 2024		
Männer	Frauen	Total
18	8	26
8	15	23
4	6	10
5	3	8
10	7	17
8	5	13
7	2	9
9	7	16
2	2	4
29	25	54
13	8	21
10	6	16
9	13	22
21	15	36
10	6	16
2	2	4
11	6	17
44	32	76
24	17	41
244	185	429

Langzeitarbeitslose Wahlkreis Hochdorf

	Aug 2023	Sep 2023	Okt 2023	Nov 2023	Dez 2023	Jan 2024		
						Männer	Frauen	Total
Aesch	1	1	1	1	1	1	0	1
Ballwil	2	1	0	0	0	0	0	0
Emmen	46	52	41	39	39	29	21	50
Ermensee	1	1	1	1	1	0	1	1
Eschenbach	4	5	4	5	5	1	3	4
Hitzkirch	5	6	4	5	5	3	1	4
Hochdorf	11	8	7	9	6	6	1	7
Hohenrain	0	0	0	0	0	0	1	1
Inwil	3	3	4	2	1	0	1	1
Rain	3	3	2	3	4	0	2	2
Römerswil	0	0	0	0	0	0	0	0
Rothenburg	6	5	6	4	6	4	2	6
Schongau	0	0	0	0	0	0	0	0
Total	82	85	70	69	68	44	33	77

Langzeitarbeitslose Wahlkreis Sursee

	Aug 2023	Sep 2023	Okt 2023	Nov 2023	Dez 2023	Jan 2024		
						Männer	Frauen	Total
Beromünster	2	1	2	2	2	2	1	3
Büron	4	2	1	0	0	0	0	0
Buttisholz	2	2	1	1	1	1	0	1
Eich	1	1	1	1	2	1	1	2
Geuensee	2	2	2	2	2	1	1	2
Grosswangen	2	2	1	1	1	0	1	1
Hildisrieden	2	1	1	1	0	0	0	0
Knutwil	2	2	1	1	1	0	0	0
Mauensee	0	0	0	0	0	0	0	0
Neuenkirch	4	4	5	4	4	2	3	5
Nottwil	1	1	1	1	2	2	0	2
Oberkirch	0	0	0	0	1	1	0	1
Rickenbach	2	2	2	1	1	1	0	1
Ruswil	4	4	4	3	3	2	1	3
Schenkon	1	1	1	1	1	0	1	1
Schlierbach	1	1	0	0	0	0	0	0
Sempach	0	0	0	0	0	0	0	0
Sursee	5	4	7	8	8	7	1	8
Triengen	3	2	3	2	3	1	1	2
Total	38	32	33	29	32	21	11	32

Stellensuchende Wahlkreis Entlebuch

	Aug 2023	Sep 2023	Okt 2023	Nov 2023	Dez 2023
Doppleschwand	2	3	2	2	1
Entlebuch	17	19	19	25	25
Escholzmatt-Marbach	16	15	12	14	20
Flühli	5	5	5	5	4
Hasle	7	6	8	7	9
Romoos	3	4	4	4	4
Schüpfheim	19	18	23	22	21
Werthenstein	29	25	27	25	24
Wolhusen	59	55	59	74	77
Total	157	150	159	178	185

Jan 2024		
Männer	Frauen	Total
2	0	2
12	12	24
16	8	24
3	1	4
5	2	7
2	2	4
12	9	21
11	15	26
44	34	78
107	83	190

Stellensuchende Wahlkreis Willisau

	Aug 2023	Sep 2023	Okt 2023	Nov 2023	Dez 2023
Alberswil	6	7	4	6	7
Altbüron	11	15	17	16	15
Altishofen	15	15	14	15	16
Dagmersellen	56	64	64	66	66
Egolzwil	9	10	11	16	18
Ettiswil	22	20	22	21	23
Fischbach	5	5	6	4	5
Grossdietwil	7	5	6	10	11
Hergiswil	5	6	7	10	10
Luthern	4	6	5	8	7
Menznau	29	26	35	36	40
Nebikon	41	36	33	37	41
Pfaffnau	24	22	24	26	27
Reiden	111	103	109	117	126
Roggliwil	5	5	6	6	6
Schötz	46	40	45	54	52
Ufhusen	3	3	4	4	4
Wauwil	24	24	20	26	28
Wikon	25	26	24	23	20
Willisau	54	57	61	70	68
Zell	16	18	17	15	20
Total	518	513	534	586	610

Jan 2024		
Männer	Frauen	Total
6	4	10
9	6	15
7	6	13
33	25	58
11	4	15
10	6	16
2	1	3
8	4	12
6	4	10
3	3	6
20	15	35
22	21	43
12	17	29
62	60	122
2	6	8
31	22	53
3	1	4
17	7	24
11	7	18
36	41	77
12	13	25
323	273	596

Arbeitslose Wahlkreis Entlebuch

	Aug 2023	Sep 2023	Okt 2023	Nov 2023	Dez 2023	Jan 2024		
						Männer	Frauen	Total
Doppleschwand	2	3	2	2	1	1	0	1
Entlebuch	12	13	12	15	15	10	10	20
Escholzmatt-Marbach	10	10	7	9	12	7	3	10
Flühli	4	4	4	3	3	1	1	2
Hasle	4	3	4	3	7	3	2	5
Romoos	3	2	3	2	4	2	2	4
Schüpfheim	14	11	16	15	15	9	7	16
Werthenstein	17	15	16	13	14	9	8	17
Wolhusen	26	28	25	37	49	24	17	41
Total	92	89	89	99	120	66	50	116

Arbeitslose Wahlkreis Willisau

	Aug 2023	Sep 2023	Okt 2023	Nov 2023	Dez 2023	Jan 2024		
						Männer	Frauen	Total
Alberswil	3	5	3	3	4	3	1	4
Altbüron	6	7	11	11	9	4	4	8
Altishofen	7	10	9	8	10	6	3	9
Dagmersellen	27	31	33	32	35	21	10	31
Egolzwil	3	3	6	9	7	5	1	6
Ettiswil	14	14	15	14	15	4	4	8
Fischbach	2	1	2	2	2	0	1	1
Grossdietwil	5	3	3	2	5	3	4	7
Hergiswil	3	3	1	3	3	2	2	4
Luthern	3	4	3	5	5	2	1	3
Menznau	18	14	15	20	20	9	12	21
Nebikon	19	19	17	22	24	11	11	22
Pfaffnau	15	12	11	12	14	8	10	18
Reiden	46	44	43	55	60	34	25	59
Roggliwil	3	2	3	4	3	2	4	6
Schötz	24	20	22	23	30	22	11	33
Ufhusen	2	2	2	2	2	2	1	3
Wauwil	10	11	13	16	17	7	6	13
Wikon	15	14	14	16	13	9	3	12
Willisau	35	33	33	43	48	27	25	52
Zell	10	11	7	7	8	5	9	14
Total	270	263	266	309	334	186	148	334

Langzeitarbeitslose Wahlkreis Entlebuch

	Aug 2023	Sep 2023	Okt 2023	Nov 2023	Dez 2023	Jan 2024		
						Männer	Frauen	Total
Doppleschwand	0	0	0	0	0	0	0	0
Entlebuch	0	0	0	0	0	0	0	0
Escholzmatt-Marbach	0	0	0	0	0	1	0	1
Flühli	1	1	1	1	1	1	0	1
Hasle	0	0	0	0	0	0	0	0
Romoos	0	0	0	0	0	1	0	1
Schüpfheim	0	0	0	0	0	0	1	1
Werthenstein	0	0	0	0	0	0	0	0
Wolhusen	2	1	1	1	2	1	0	1
Total	3	2	2	2	3	4	1	5

Langzeitarbeitslose Wahlkreis Willisau

	Aug 2023	Sep 2023	Okt 2023	Nov 2023	Dez 2023	Jan 2024		
						Männer	Frauen	Total
Alberswil	1	1	0	0	0	0	0	0
Altbüron	0	0	0	0	0	0	0	0
Altishofen	1	0	1	1	1	1	0	1
Dagmersellen	0	0	0	0	0	1	0	1
Egolzwil	0	0	0	0	0	0	0	0
Ettiswil	0	1	1	0	0	0	0	0
Fischbach	0	0	1	1	1	0	1	1
Grossdietwil	1	1	0	0	0	0	0	0
Hergiswil	0	0	0	0	0	0	0	0
Luthern	0	0	1	1	1	1	0	1
Menznau	1	0	0	0	2	0	2	2
Nebikon	0	0	0	0	0	1	0	1
Pfaffnau	2	1	2	2	2	2	0	2
Reiden	3	3	3	4	3	2	0	2
Roggliwil	0	0	0	0	0	1	0	1
Schötz	0	0	2	2	2	0	0	0
Ufhusen	0	0	0	0	0	0	0	0
Wauwil	0	0	0	0	0	0	0	0
Wikon	2	2	2	2	3	3	0	3
Willisau	2	2	2	1	3	2	1	3
Zell	0	0	0	0	0	0	1	1
Total	13	11	15	14	18	14	5	19

Aussteuerungen

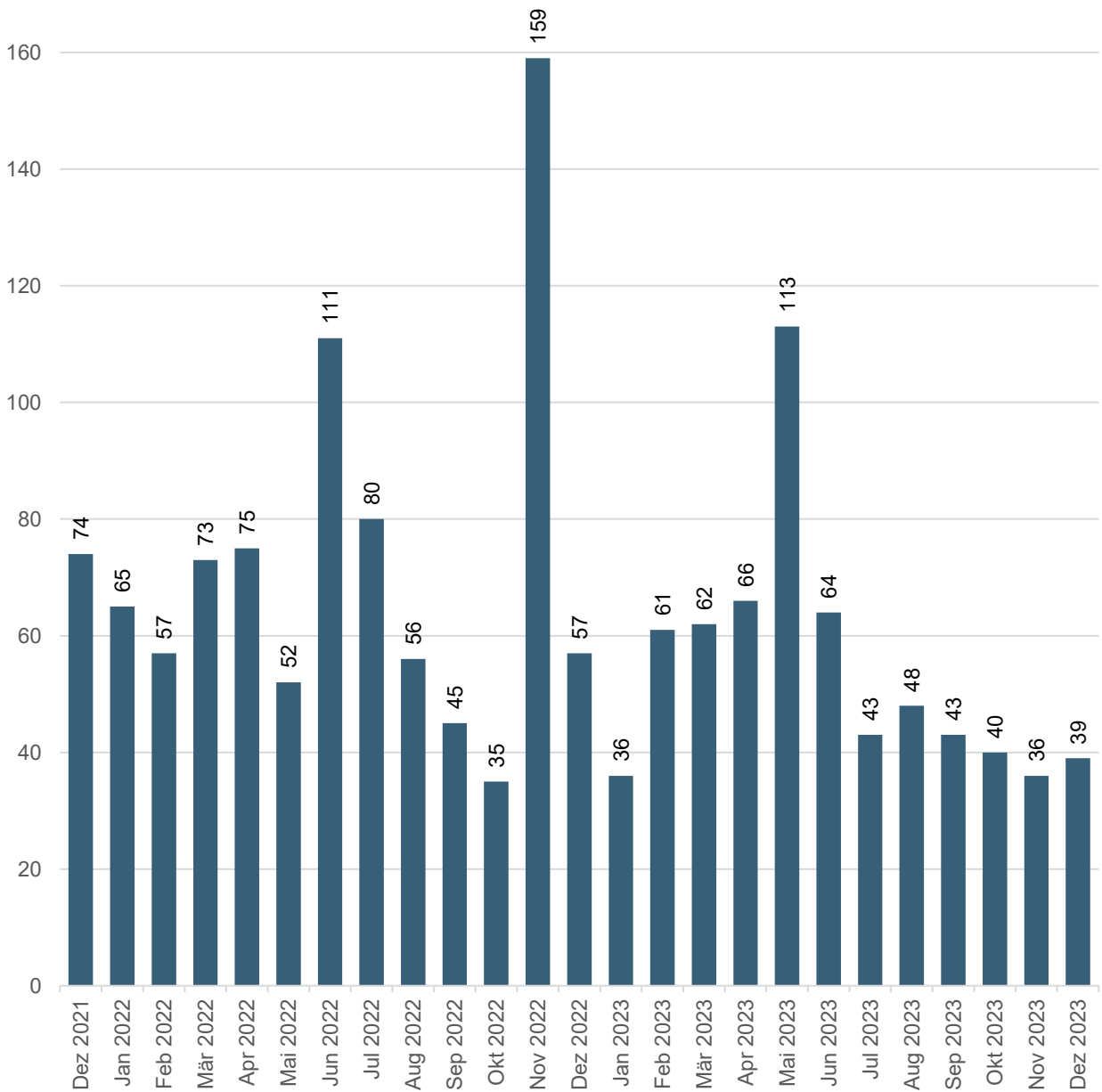

Bei den Ausgesteuerten handelt es sich um Personen, die entweder ihren Höchstanspruch auf Taggelder ausgeschöpft haben, oder deren Anspruch auf Arbeitslosentaggelder nach Ablauf der zweijährigen Rahmenfrist erloschen ist und die anschliessend keine neue Rahmenfrist eröffnen können.

Die Aussteuerung erfolgt in dem Monat, in dem das letzte Taggeld bezogen worden ist.

Um Aussteuerungen in Folge des Coronavirus zu vermeiden, haben gem. bundesrätlichen Beschluss vom 25. März 2020, alle anspruchsberechtigten Personen maximal 120 zusätzlichen Taggelder erhalten.

Kurzarbeit Arbeitslosenkasse 03: Luzern

[\[Link zum Thema\]](#)

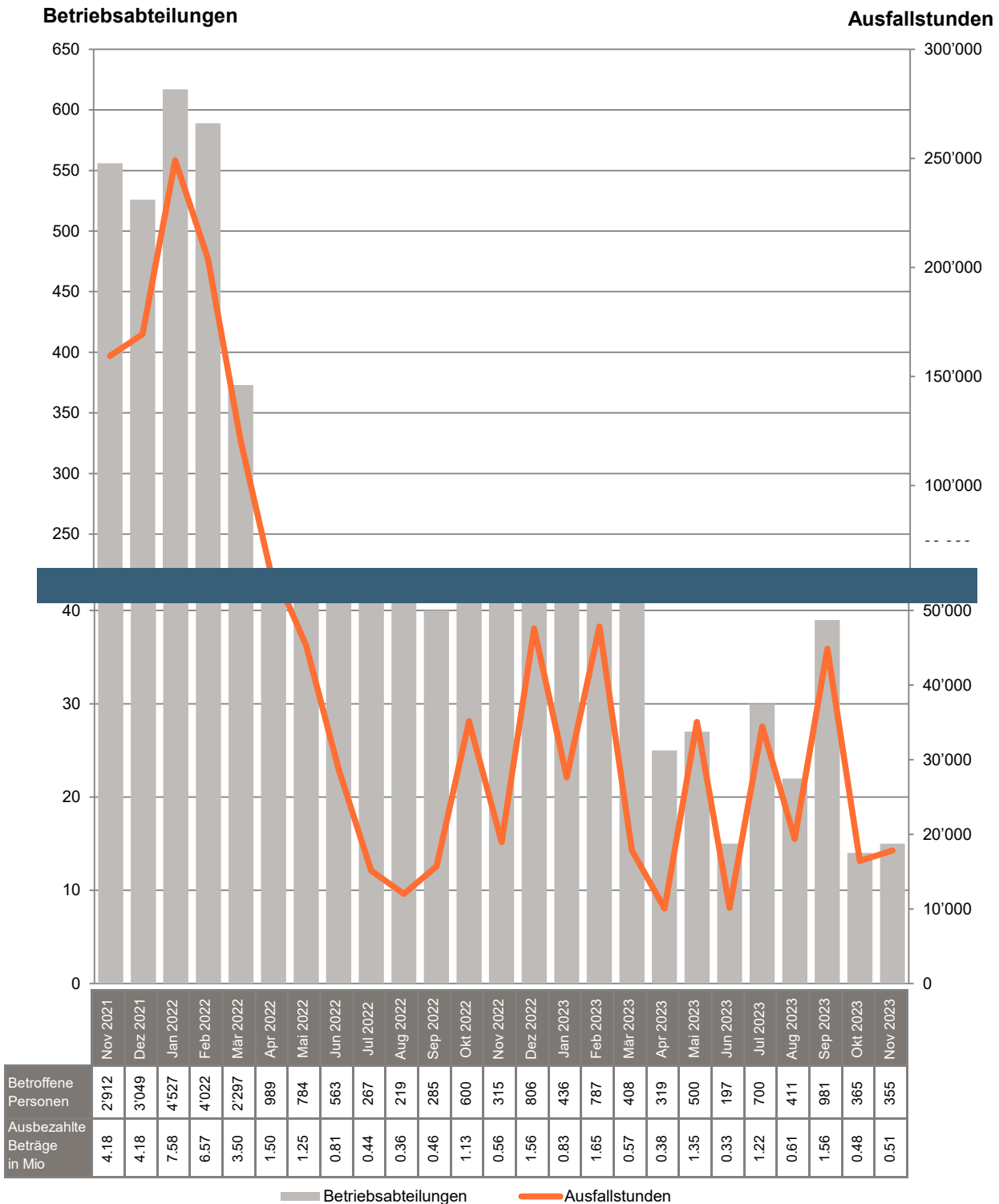

Unter Kurzarbeit versteht man eine vorübergehende Kürzung der Arbeitszeit oder eine vollständige temporäre Betriebseinstellung mit entsprechender Lohnkürzung, wobei das Arbeitsverhältnis weiter dauert.

Infolge des Coronavirus sind die Zahlen im März 2020 extrem angestiegen. Um die Werte grafisch darstellen zu können wurden die Y-Achsen unterbrochen.

Langzeitentwicklungen im Arbeitsmarkt

Stellensuchende und Arbeitslose

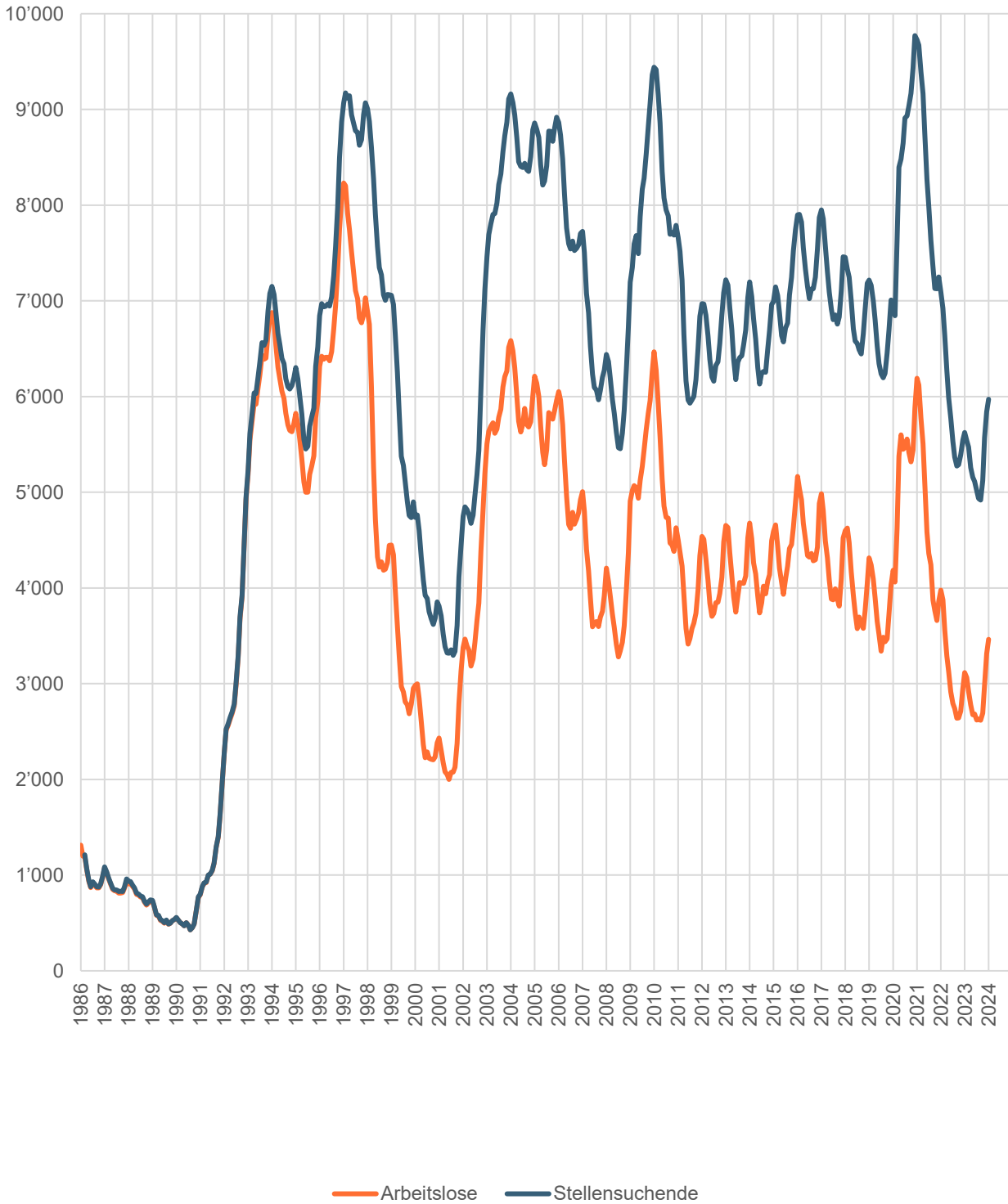

Arbeitslose Schweizer und Ausländer

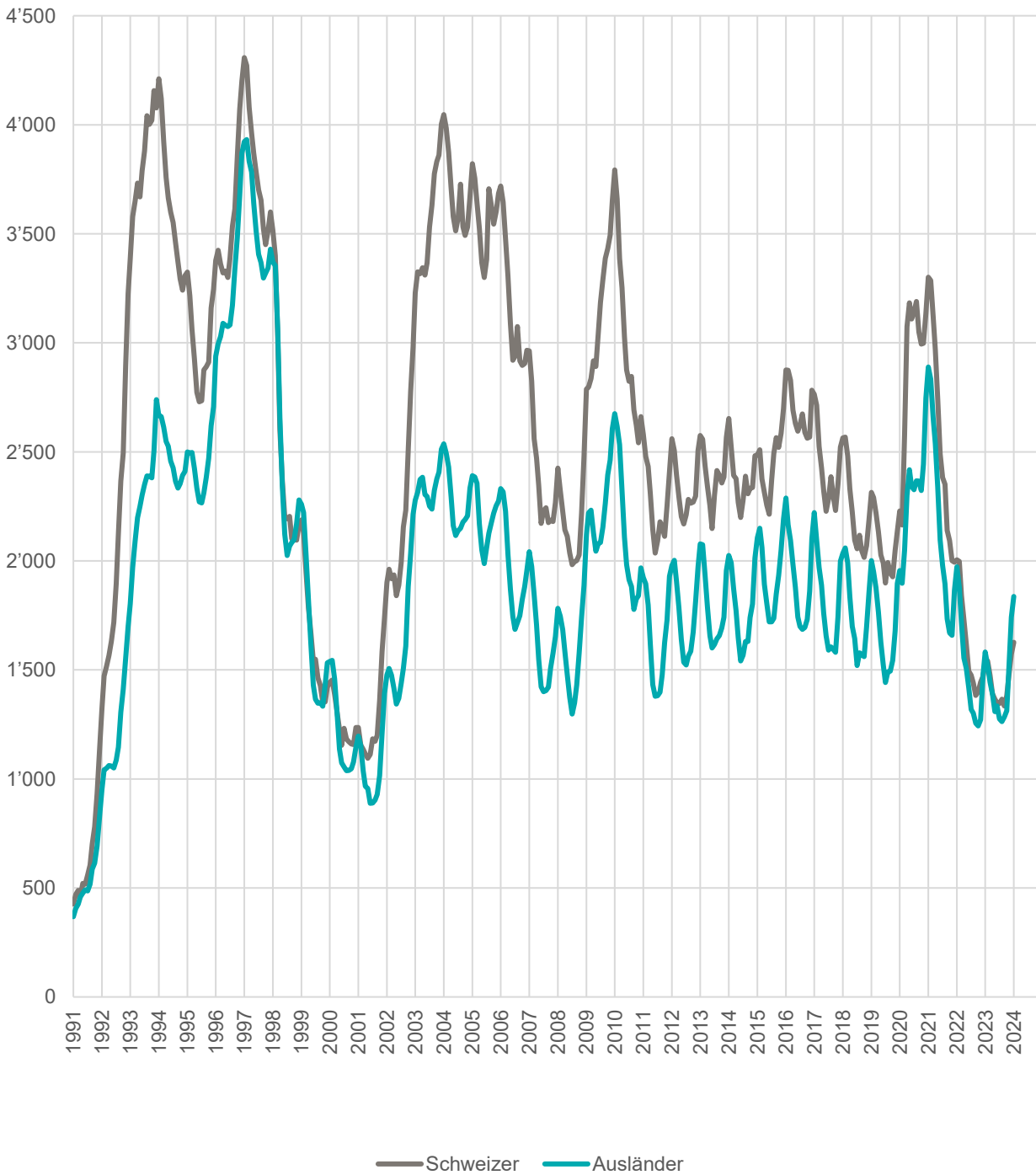

Arbeitsbedingungen

[\[Link zum Thema\]](#)

Kennzahlen im Überblick

Beschreibung	Aktuell Jan 2024	Vorjahr Jan 2023	Kumuliert 2024
Planbegutachtungen / -genehmigungen für gewerbliche und industrielle Bauprojekte	58	58	58
Arbeitszeitgesuche für vorübergehende Nacht- oder Sonntagsarbeit	38	30	38
Meldungen Schwarzarbeit	36	48	36
Meldungen von Dienstleistungserbringern aus der EU	2'020	2'102	2'020

Meldungen Schwarzarbeit

Verdachtsmomente und Hinweise auf mögliche Schwarzarbeit können von Privatpersonen, Firmen und Amtsstellen gemeldet werden. Dabei ist es unerheblich ob der Verdacht schon erhärtet ist oder nur einzelne Hinweise vorhanden sind.

Als Schwarzarbeit werden Verstösse von erwerbstätigen Personen gegen die Melde- und Bewilligungspflichten gemäss Sozialversicherungs-, Ausländer- und Quellensteuerrecht bezeichnet.

Meldungen von Dienstleistungserbringern aus der EU

Die Meldungen von Dienstleistungserbringern umfassen Einsätze von EU/EFTA-Bürgern bis max. 90 Kalendertage pro Person und Kalenderjahr in der Schweiz.

Entwicklungen

Planbegutachtungen / -genehmigungen

[\[Link zum Thema\]](#)

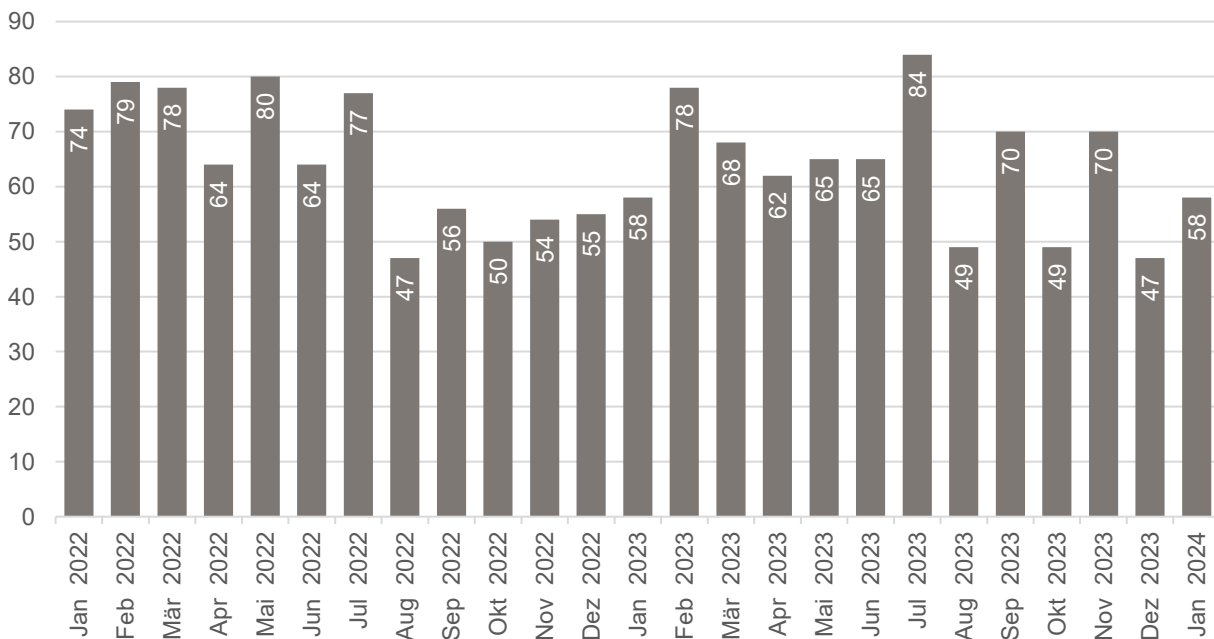

Arbeitszeitgesuche

[\[Link zum Thema\]](#)

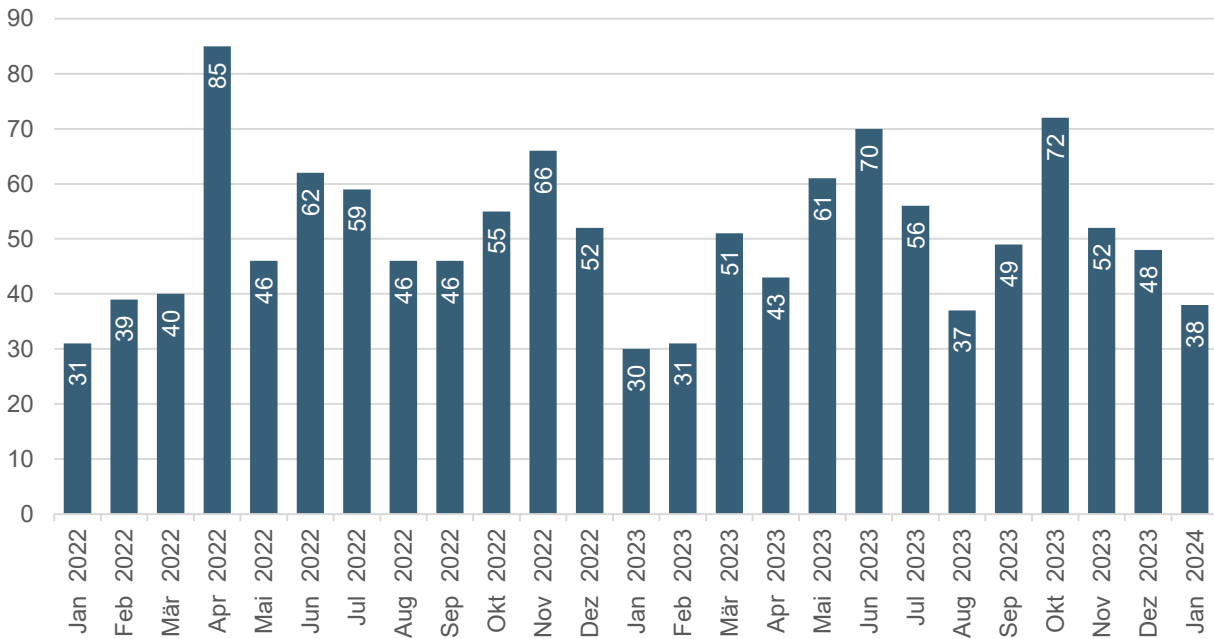

Schwarzarbeit

[\[Link zum Thema\]](#)

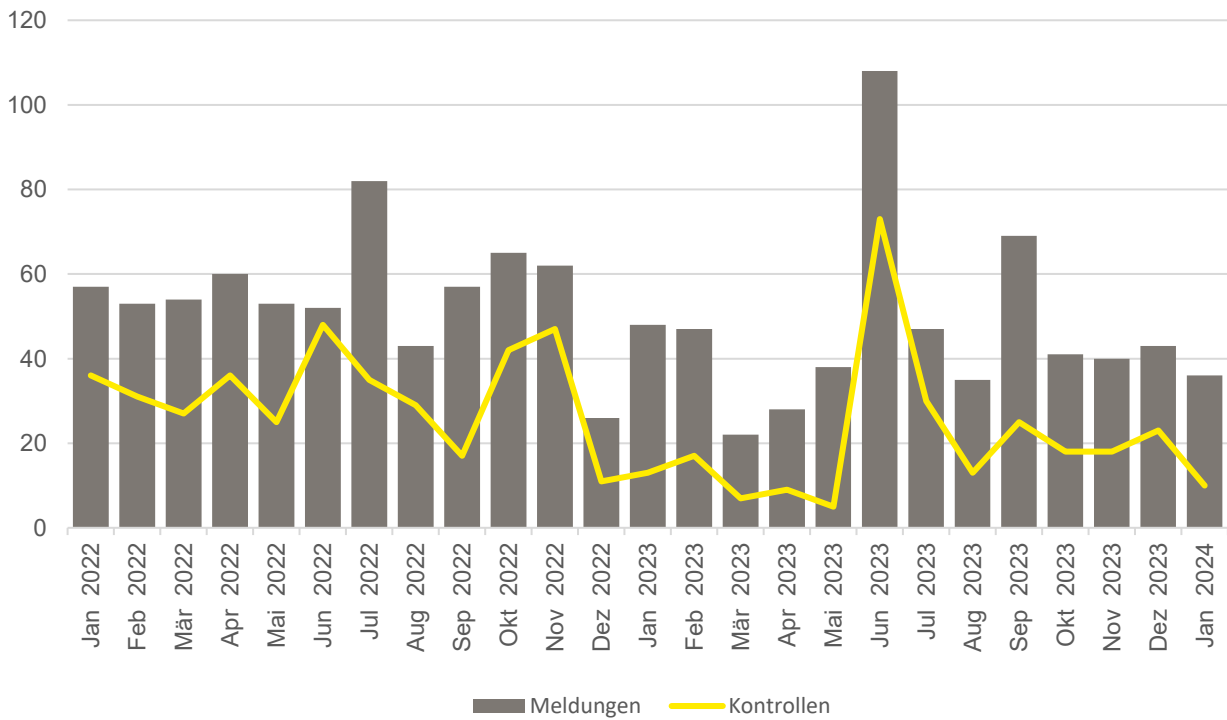

Dienstleistungserbringer aus der EU

[\[Link zum Thema\]](#)

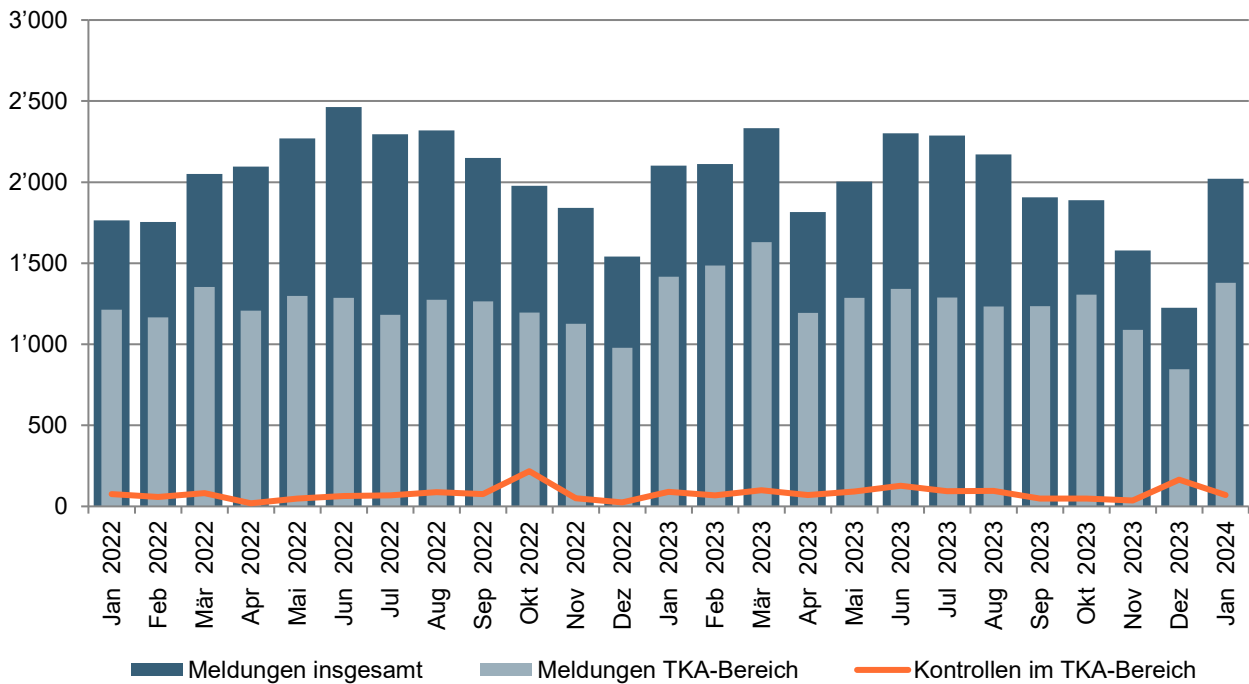

TKA

Tripartite Kommission Arbeitsmarkt

Zuständigkeitsbereich der TKA

Die TKA ist unter anderem zuständig für die Kontrollen der Lohn- und Arbeitsbedingungen von Dienstleistern aus der EU, welche in Branchen ohne allgemein verbindlich erklärten Gesamtarbeitsvertrag tätig sind.

Eine durchgeführte Kontrolle kann mehrere Personen umfassen.

Hinweis

Aufgrund einer Änderung der Kontrollererfassung fielen die Anzahl Kontrollen im TKA-Bereich im Mai und Juni 2022 tiefer aus als gewohnt.

Erläuterungen & Definitionen

Arbeitsmarkt

Stellensuchende	Alle arbeitslosen und nichtarbeitslosen Personen, welche bei einem Regionalen Arbeitsvermittlungszentrum (RAV) registriert sind und eine Stelle suchen.
Arbeitslose	Personen, welche bei einem Regionalen Arbeitsvermittlungszentrum (RAV) registriert sind, keine Stelle haben und <u>per sofort vermittelbar</u> sind. Dabei ist unerheblich, ob diese Personen eine Arbeitslosenentschädigung beziehen oder nicht. Ganzarbeitslose suchen eine Vollzeitstelle; teilweise Arbeitslose eine Teilzeitstelle.
Nichtarbeitslose Stellensuchende	Personen, die bei einem Regionalen Arbeitsvermittlungszentrum (RAV) registriert, jedoch im Unterschied zu den Arbeitslosen entweder nicht sofort vermittelbar sind oder aber über eine Arbeit verfügen. Die registrierten nichtarbeitslosen Stellensuchenden entsprechen der Differenz zwischen dem Total der registrierten Stellensuchenden und den Arbeitslosen. Als Kategorien der registrierten nichtarbeitslosen Stellensuchenden werden die Anzahl Personen in Programmen zur vorübergehenden Beschäftigung, in Umschulung oder Weiterbildung, im Zwischenverdienst sowie Übrige ausgewiesen.
Programme zur vorübergehenden Beschäftigung (PvB)	Von der Arbeitslosenversicherung finanzierte Programme mit dem Zweck, die berufliche Eingliederung bzw. Wiedereingliederung der Versicherten zu erleichtern. Sie ermöglichen den Teilnehmenden, ihre beruflichen Qualifikationen zu erhalten und neue Fähigkeiten zu fördern. Die vorübergehende Beschäftigung kann auch im Rahmen von Berufspraktika in Unternehmen und in der Verwaltung oder in Motivationssemestern für Schulabgänger erfolgen.
Umschulung / Weiterbildung	Umschulungs- und Weiterbildungsmaßnahmen (Kurse) bezwecken die rasche und wesentliche Verbesserung der Vermittlungsfähigkeit einer versicherten Person auf dem Arbeitsmarkt. Die Massnahme kann auch als Ausbildungspraktikum bei einer Unternehmung oder im Rahmen einer Übungsfirma erfolgen.
Zwischenverdienst	Als Zwischenverdienst gilt jedes Einkommen aus selbständiger oder unselbständiger Erwerbstätigkeit, das ein Bezüger von Arbeitslosenentschädigung zur Vermeidung oder Verringerung der Arbeitslosigkeit in der Bezugsperiode erzielt.
Übrige nichtarbeitslose Stellensuchende	Dazu gehören Personen mit Einarbeitungszuschüssen, mit Pendler- und Wochen-aufenthalterbeiträgen, mit Leistungen zur Förderung der selbständigen Erwerbstätigkeit sowie Personen, die wegen Krankheit/Unfall, Militärdienst oder aus anderen Gründen nicht sofort vermittelbar sind und Personen während der Kündigungsfrist.
Vermittlungsfähigkeit	Der Arbeitslose ist vermittlungsfähig, wenn er bereit, in der Lage und berechtigt ist, eine zumutbare Arbeit anzunehmen.
Bestände	Anzahl am Stichtag. Als Stichtag gilt der letzte Tag des Monats.
Zugänge / Abgänge	Zugänge bezeichnen die Summe der Neuanmeldungen in den Erwerbsstatus ‚arbeitslos‘ plus die Mutationen von ‚nichtarbeitslos‘ auf ‚arbeitslos‘. Entsprechend setzen sich die Abgänge zusammen aus den Abmeldungen der Arbeitslosen und den Mutationen von ‚arbeitslos‘ auf ‚nichtarbeitslos‘.
Stellensuchendenquote	Die Stellensuchendenquote errechnet sich aus der Division "Anzahl stellensuchende Personen" am Stichtag geteilt durch die Anzahl der Erwerbspersonen. (LU: 229'730 Erwerbspersonen; CH: 4'597'259 gemäss SE Pooling 2018_2020)
Arbeitslosenquote	Die Arbeitslosenquote errechnet sich aus der Division "Anzahl arbeitslose Personen" am Stichtag geteilt durch die Anzahl der Erwerbspersonen. (LU: 229'730 Erwerbspersonen; CH: 4'597'259 gemäss SE Pooling 2018_2020)
Jugendarbeitslose	Arbeitslose Personen im Alter von 15 - 24 Jahren.
Langzeitarbeitslose	Personen, die seit über einem Jahr arbeitslos sind.
Schutzstatus S	Mit dem Schutzstatus S kann einer bestimmten Personengruppe für die Dauer einer schweren Gefährdung, insbesondere während eines Krieges, kollektiv Schutz gewährt werden. Das Aufenthaltsrecht in der Schweiz ist auf ein Jahr befristet, kann aber verlängert werden. Der Status S ermöglicht es den Schutzbedürftigen auch, Familienangehörige nachzuziehen. Er entspricht weitgehend jener Lösung, welche die EU-Mitgliedstaaten beschlossen haben.

<p>Aussteuerung</p>	<p>Bei den Ausgesteuerten handelt es sich um Personen, die entweder ihren Höchstanspruch auf Taggelder ausgeschöpft haben, oder deren Anspruch auf Arbeitslosentaggelder nach Ablauf der zweijährigen Rahmenfrist erloschen ist, und die anschliessend keine neue Rahmenfrist eröffnen können.</p> <p>Die Aussteuerung erfolgt in dem Monat, in dem das letzte Taggeld bezogen worden ist.</p> <p>Aus praktischen Gründen, die mit den Auszahlungen im Zusammenhang stehen, sind die Daten erst nach einer Frist von zwei Monaten verfügbar.</p>
<p>Kurzarbeit</p>	<p>Unter Kurzarbeit versteht man eine vorübergehende Kürzung der Arbeitszeit oder eine vollständige temporäre Betriebseinstellung mit entsprechender Lohnkürzung, wobei das Arbeitsverhältnis weiter dauert.</p> <p>Ebenfalls als solche berücksichtigt werden Arbeitsausfälle als Folge behördlicher Massnahmen oder anderer nicht vom Arbeitgeber zu vertretender Umstände. Im Einzelfall kann auch eine einzelne Betriebsabteilung einem Betrieb gleichgestellt werden.</p> <p>Die Einführung von Kurzarbeit in einem Betrieb soll vorübergehende Beschäftigungseinbrüche ausgleichen und die Arbeitsplätze erhalten. Die Kurzarbeitsentschädigung bietet somit den Unternehmern eine Alternative zu Entlassungen.</p> <p>Statistisch erfasst wird die <u>abgerechnete und ausbezahlte Kurzarbeit</u>. Aus praktischen Gründen, die mit den Auszahlungen im Zusammenhang stehen, sind die Daten erst nach einer Frist von zwei Monaten verfügbar.</p>

Arbeitsbedingungen

<p>Vorübergehende Nacht- oder Sonntagsarbeit</p>	<p>Als vorübergehende Nachtarbeit gelten sporadisch oder periodisch wiederkehrende Einsätze von nicht mehr als drei Monaten pro Betrieb und Kalenderjahr oder zeitlich befristete Einsätze mit einmaligem Charakter bis zu sechs Monaten.</p> <p>Als vorübergehende Sonntagsarbeit gelten sporadisch vorkommende Einsätze von nicht mehr als sechs Sonntagen pro Betrieb und Kalenderjahr oder zeitlich befristete Einsätze mit einmaligem Charakter bis zu drei Monaten.</p> <p>Die Beurteilung von Gesuchen für dauernde oder regelmässig wiederkehrende Nacht- bzw. Sonntagsarbeit liegt beim Staatssekretariat für Wirtschaft SECO. Diese sind in der vorliegenden Statistik nicht berücksichtigt.</p>
<p>Meldungen von Dienstleistungserbringern aus der EU</p>	<p>Zum Schutz gegen Lohn- und Sozialdumping wurde - als eine der flankierenden Massnahmen (FlaM) zur Personenfreizügigkeit zwischen der Schweiz und der Europäischen Union - eine Meldepflicht eingeführt.</p> <p>Einsätze von EU/EFTA-Bürgern von insgesamt max. 90 Kalendertagen pro Person und Kalenderjahr sind in der Schweiz somit meldepflichtig.</p> <p>Länger dauernde Einsätze benötigen eine ausländerrechtliche Bewilligung, welche durch das Amt für Migration erteilt wird.</p>
<p>Schwarzarbeitskontrollen</p>	<p>Als Schwarzarbeitskontrolle gilt die Überprüfung der Melde- und Bewilligungspflichten gemäss Sozialversicherungs-, Ausländer- und Quellensteuerrecht. Die Kontrollen werden durch die Kantonale Industrie- und Gewerbeaufsicht (KIGA) von WAS Wirtschaft Arbeit Soziales oder andere, direkt involvierte Behörden durchgeführt.</p> <p>Neben der direkten Durchführung von Betriebs- und Personenkontrollen koordiniert die KIGA auch offene Schwarzarbeitsfälle mit den anderen involvierten Behörden (z.B. Arbeitslosenversicherung, Ausgleichskasse, Dienststelle Steuern, Unfallversicherer, Polizei, Amt für Migration etc.).</p>

Kontaktadresse



WAS Wirtschaft Arbeit Soziales

wira Luzern
Bürgenstrasse 12
Postfach | 6002 Luzern
www.was-luzern.ch

Bastian Gschwendtner

Data Scientist
Telefon +41 41 209 09 92
bastian.gschwendtner@was-luzern.ch

[\[Link zu nationalen Zahlen - SECO\]](#)



Amstat Mobile bietet Informationen zur aktuellen Lage und zur historischen Entwicklung des Arbeitsmarktes. Die App kann gratis heruntergeladen werden. Es fallen keine Gebühren bei Download oder durch die Nutzung an. Die Aktualisierung der Daten erfordert aber eine Datenverbindung, durch die gegebenenfalls Kosten entstehen können.

